Freire da Cruz

Aula de SAP

SAP – Conhecendo as tabelas de materiais

Olá caro aluno, nessa aula vamos entender como buscar mais informações dentro do SAP. Existe uma transação SE16N, onde é possível extrair alguns tipos de tabelas com diversas informações.

Vamos entender melhor!!

Tipos de tabelas – SE16N

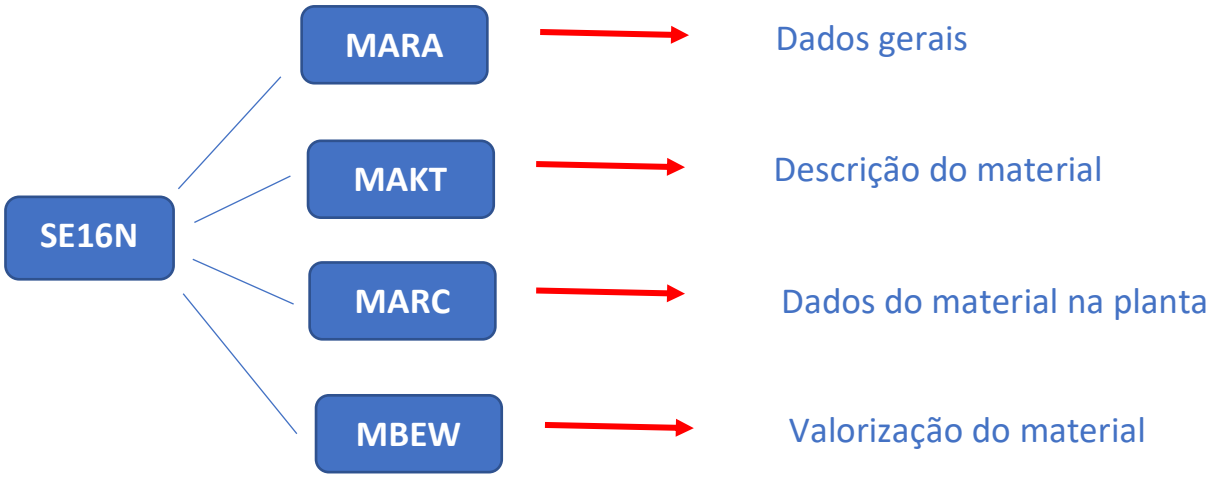

1. Tabela MARA – Entra na transação **ME16N –** No campo tabela coloca **MARA/ ENTER/** Insere o **código do material/ Executar.**

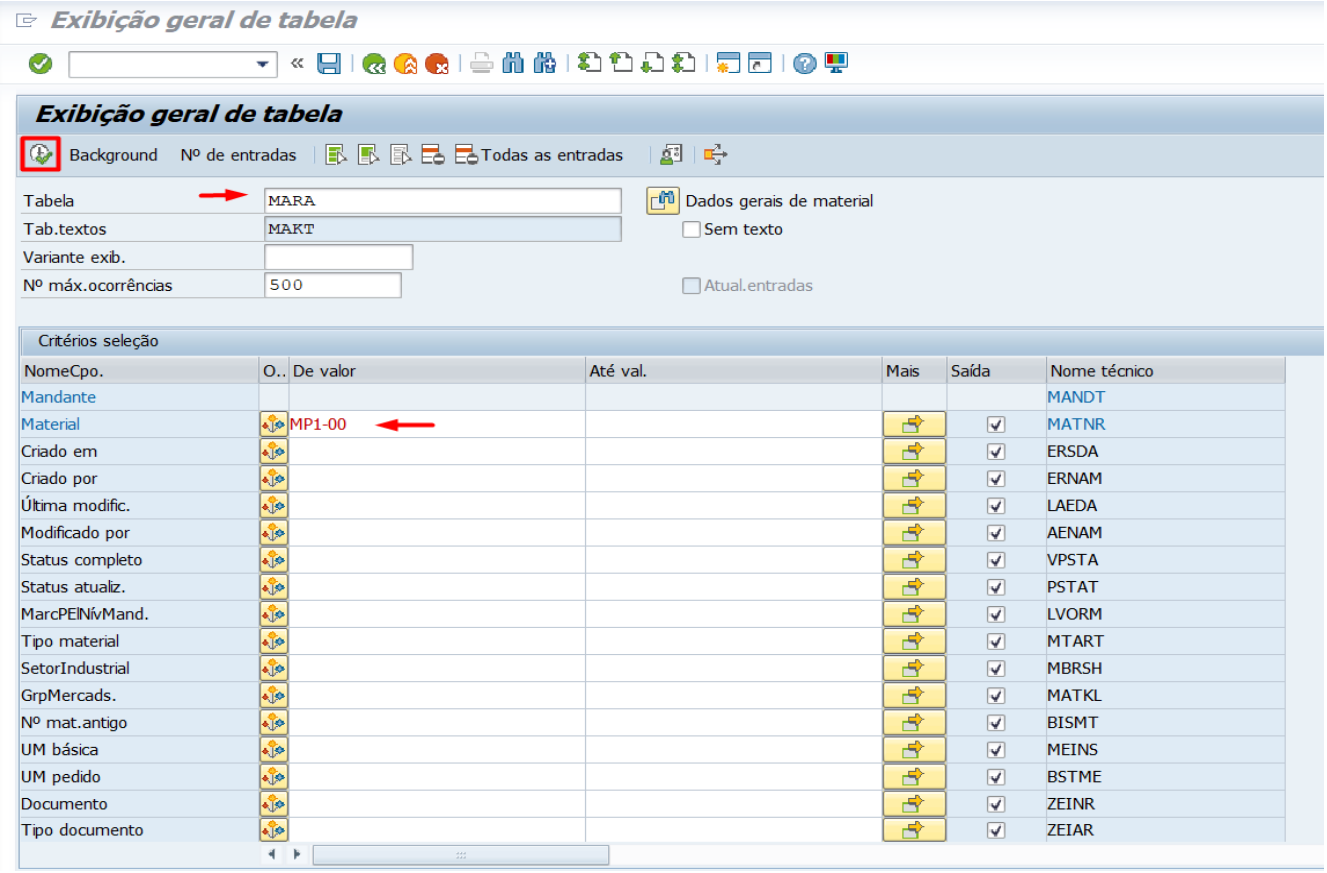

Vai aparecer uma linha com várias informações desse material, é possível ir explorando ainda mais informações na barra de navegação. Nessa tabela só não aparece a descrição do material.

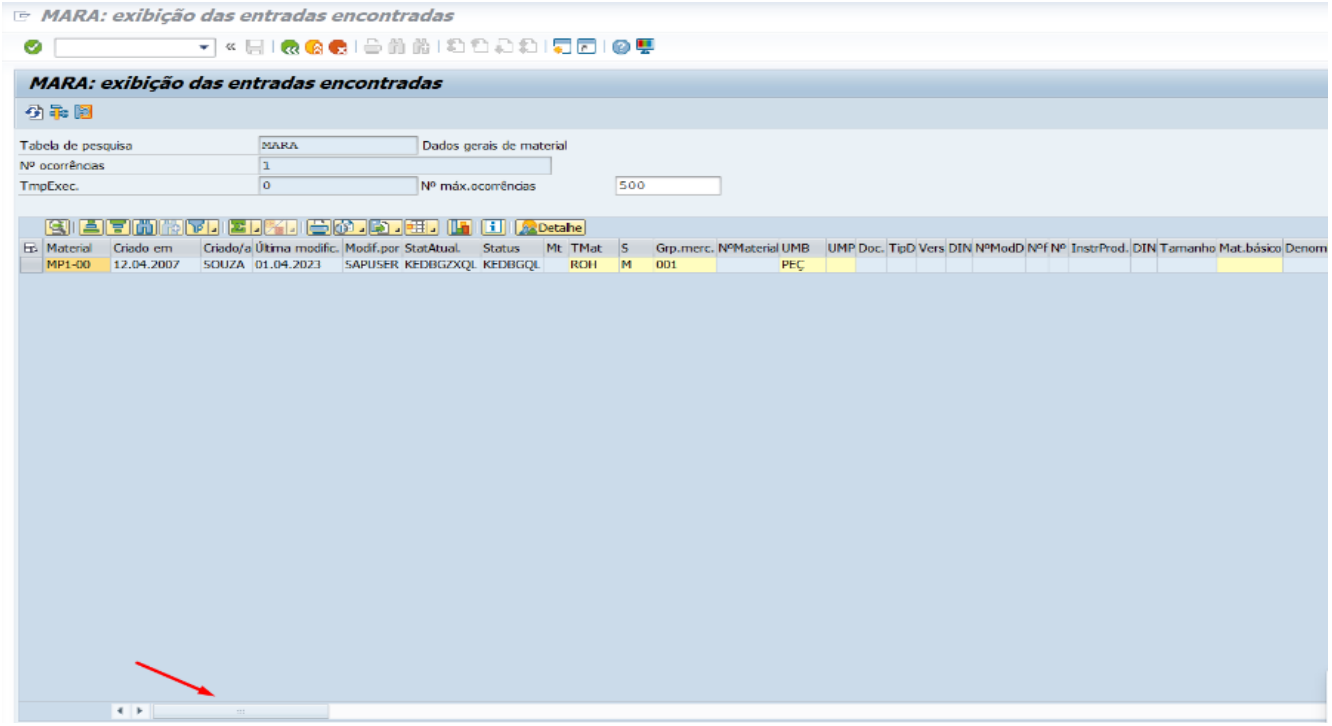

2. Tabela Makt - Entra na transação **ME16N** – No campo tabela coloca **MAKT/ ENTER/** Insere o **código do material/ Executar**.

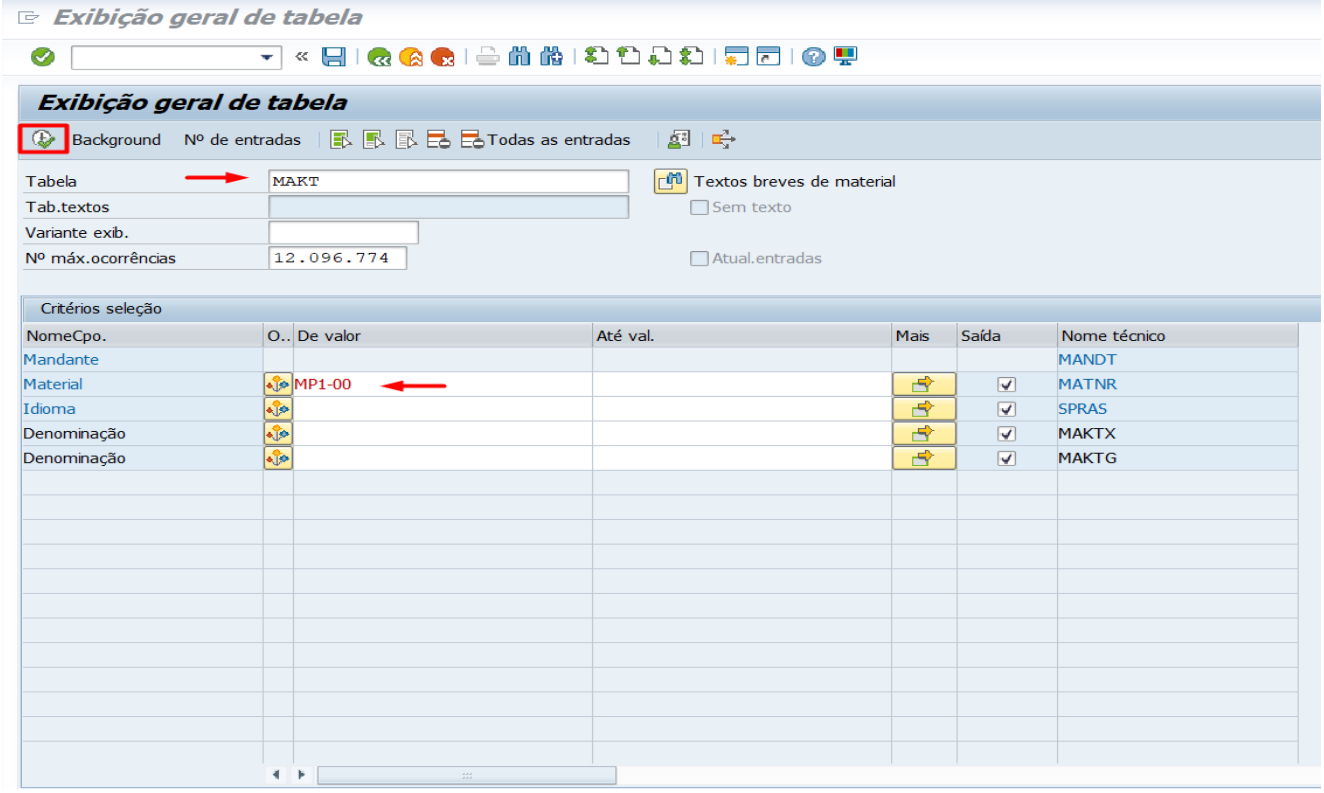

Essa tabela traz a única informação do material que não aparece na MARA que é a descrição do material.

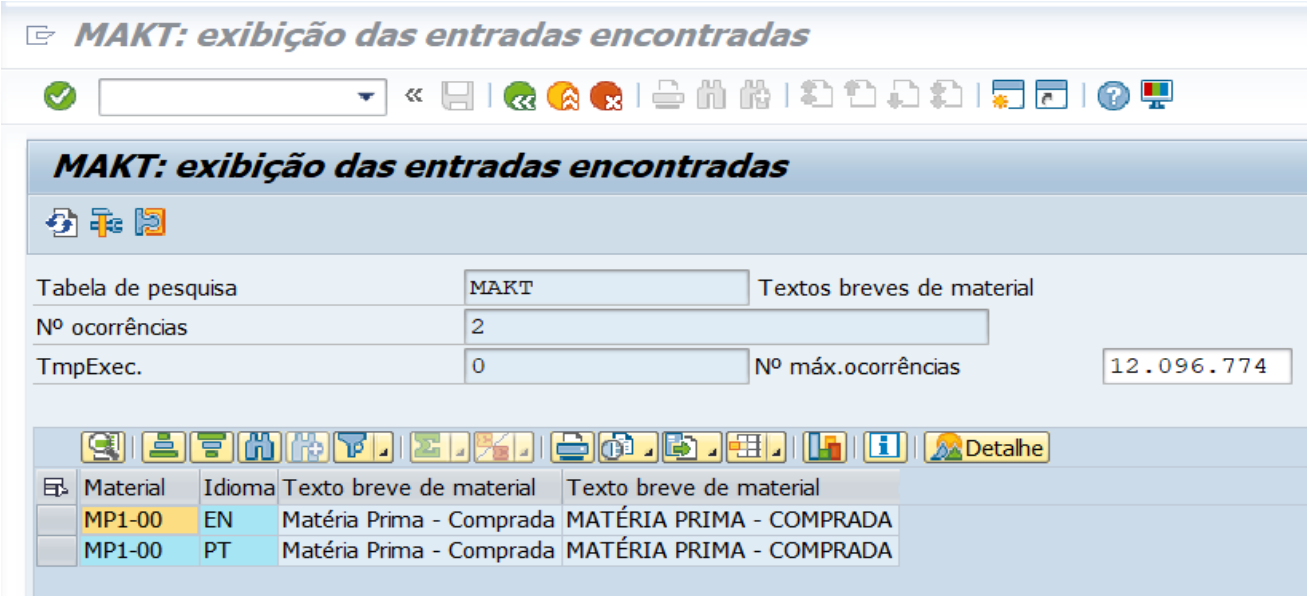

3. Tabela MARC – Essa tabela é bem parecida com a MARA, só que ela é por planta. Entra na transação ME16N – No campo tabela coloca **MARC/ ENTER** (é muito importante pressionar ENTER, para tela poder atualizar) / **Insere o código do material/ A planta (centro) / Executar.**

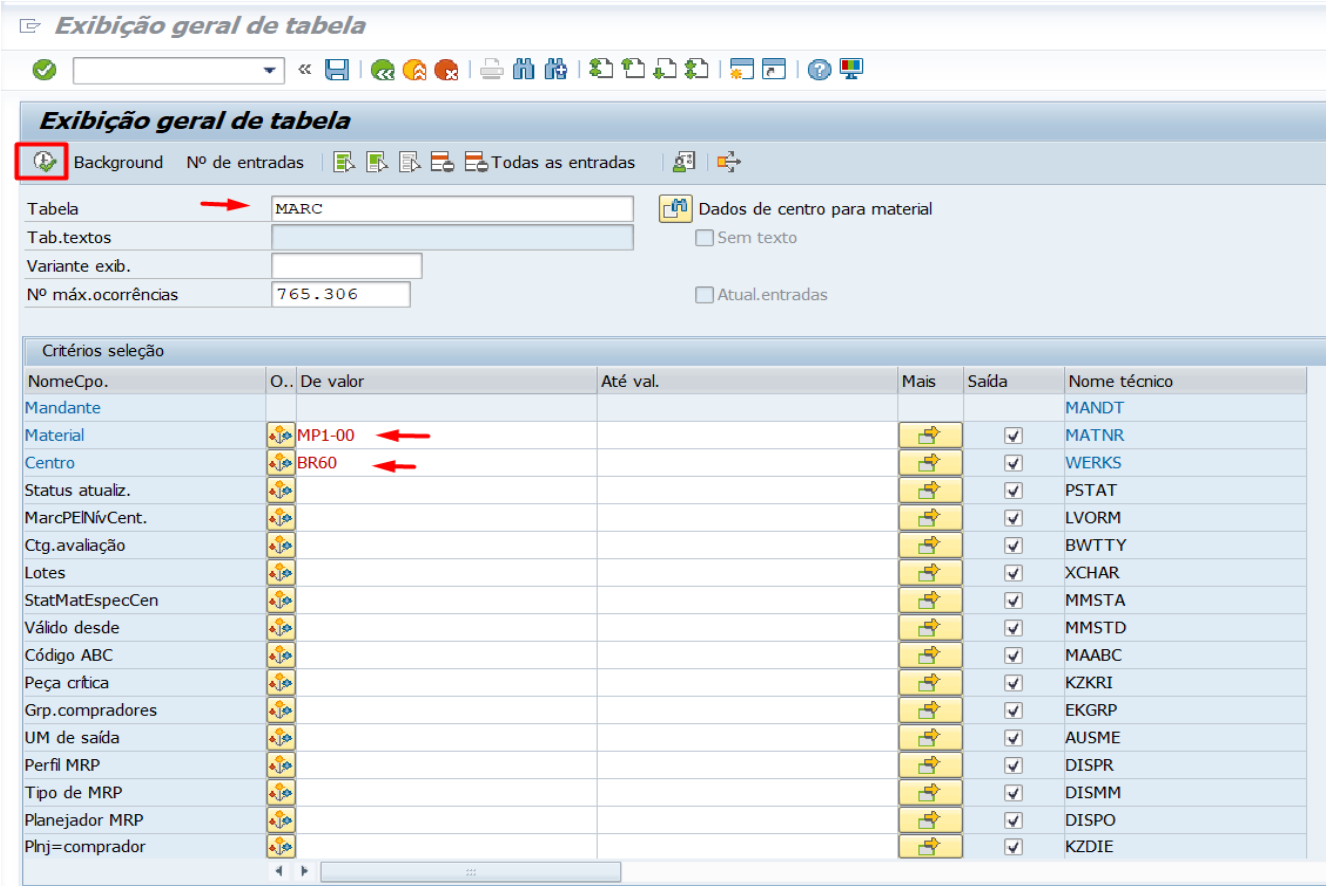

O sistema vai exibir uma tabela com todas as informações do material relacionado a planta BR60, que foi a planta que selecionamos acima para exemplificar.

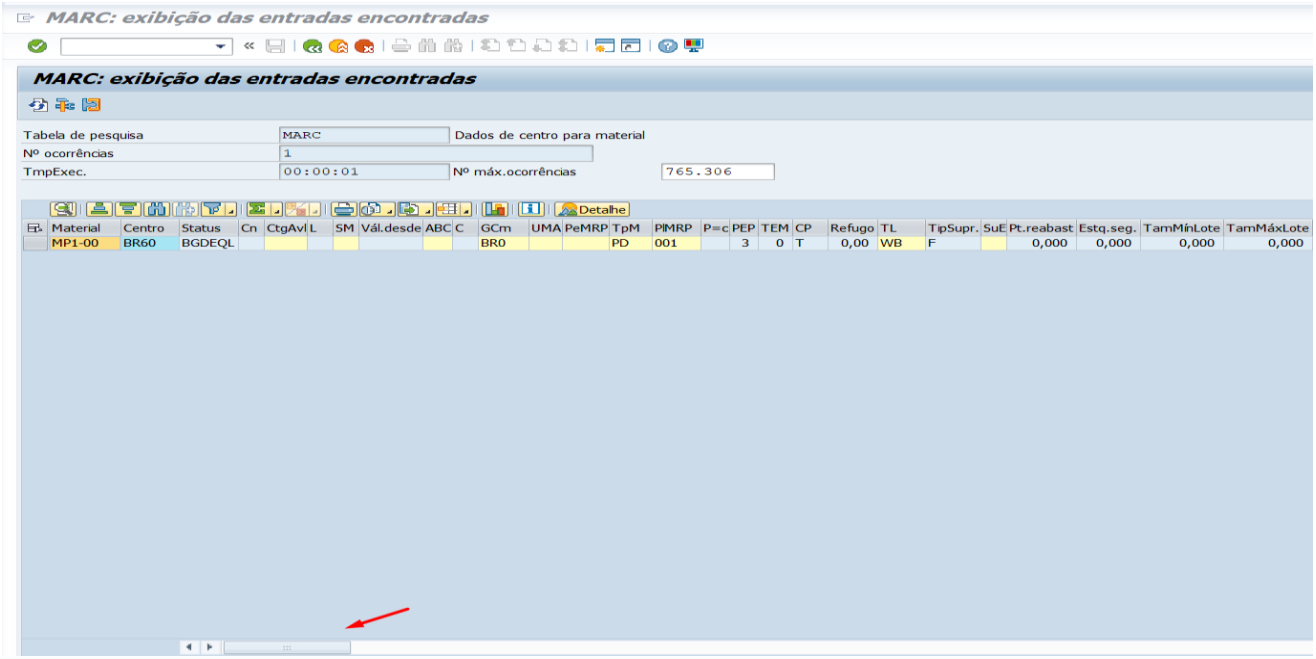

Também é possível puxar informações de mais de uma planta (centro). Pressiona a seta da coluna **“Mais”** vai abrir uma tela para inclusão de mais plantas/ **Executar.**

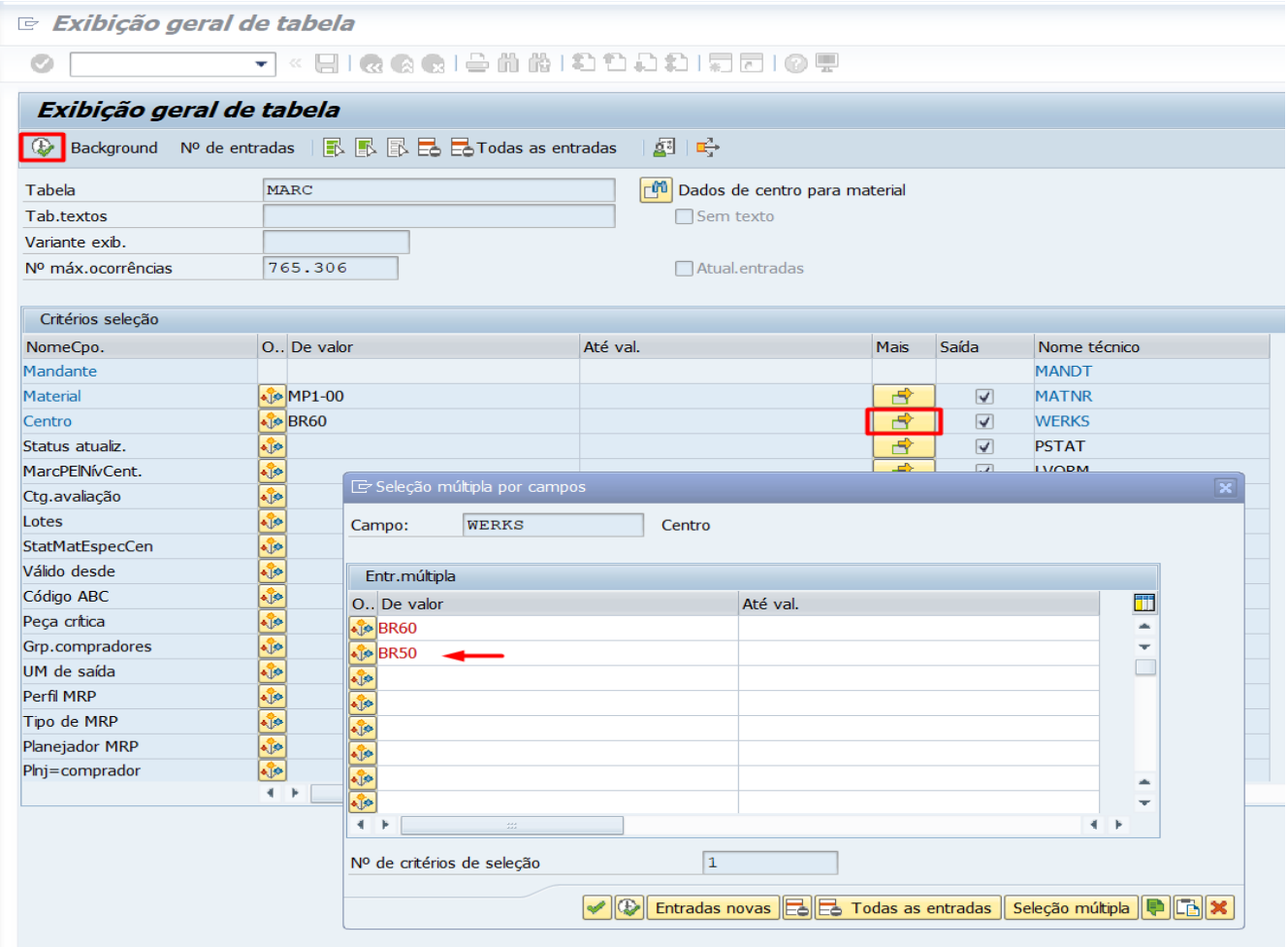

Nessa próxima tela aparece a relação de informações do material para as duas plantas.

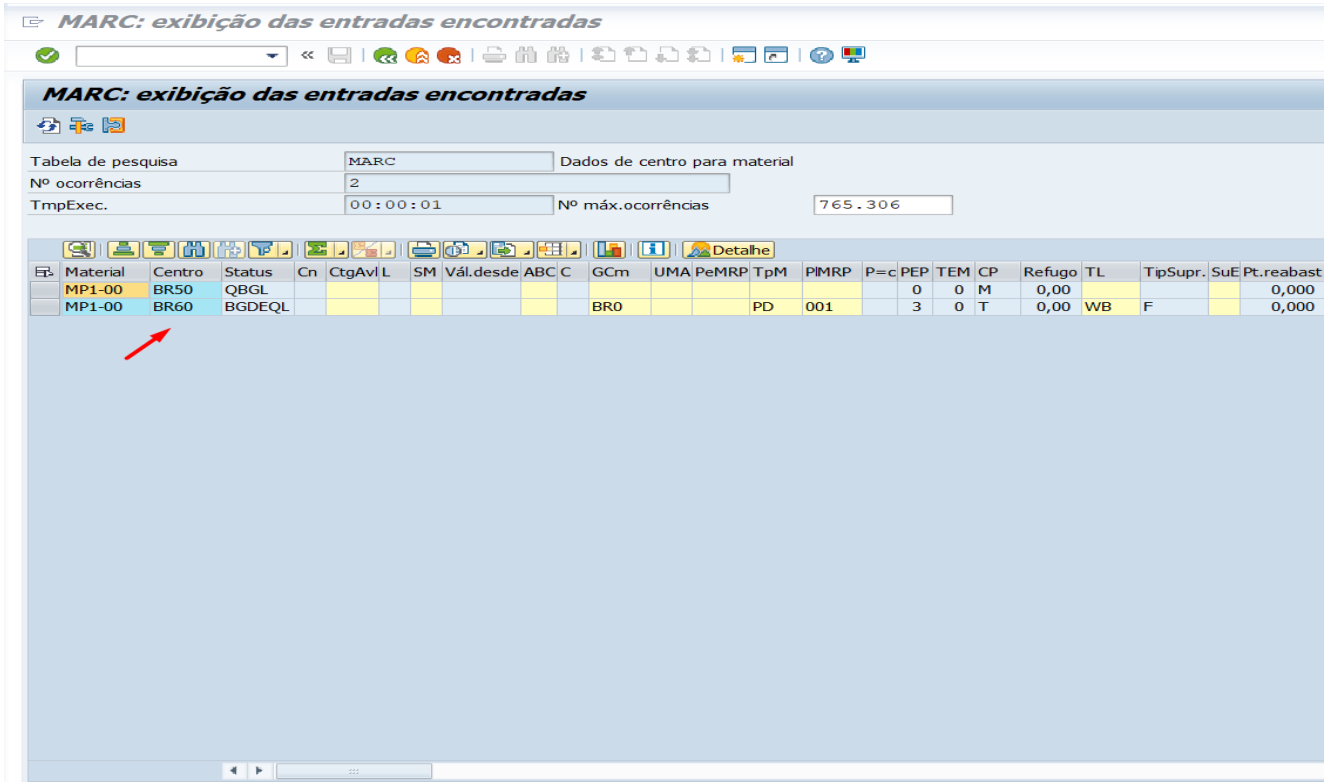

4. Tabela MBEW - Entra na transação **ME16N** – No campo tabela coloca **MBEW/ ENTER/** Insere o **código do material/ Executar.**

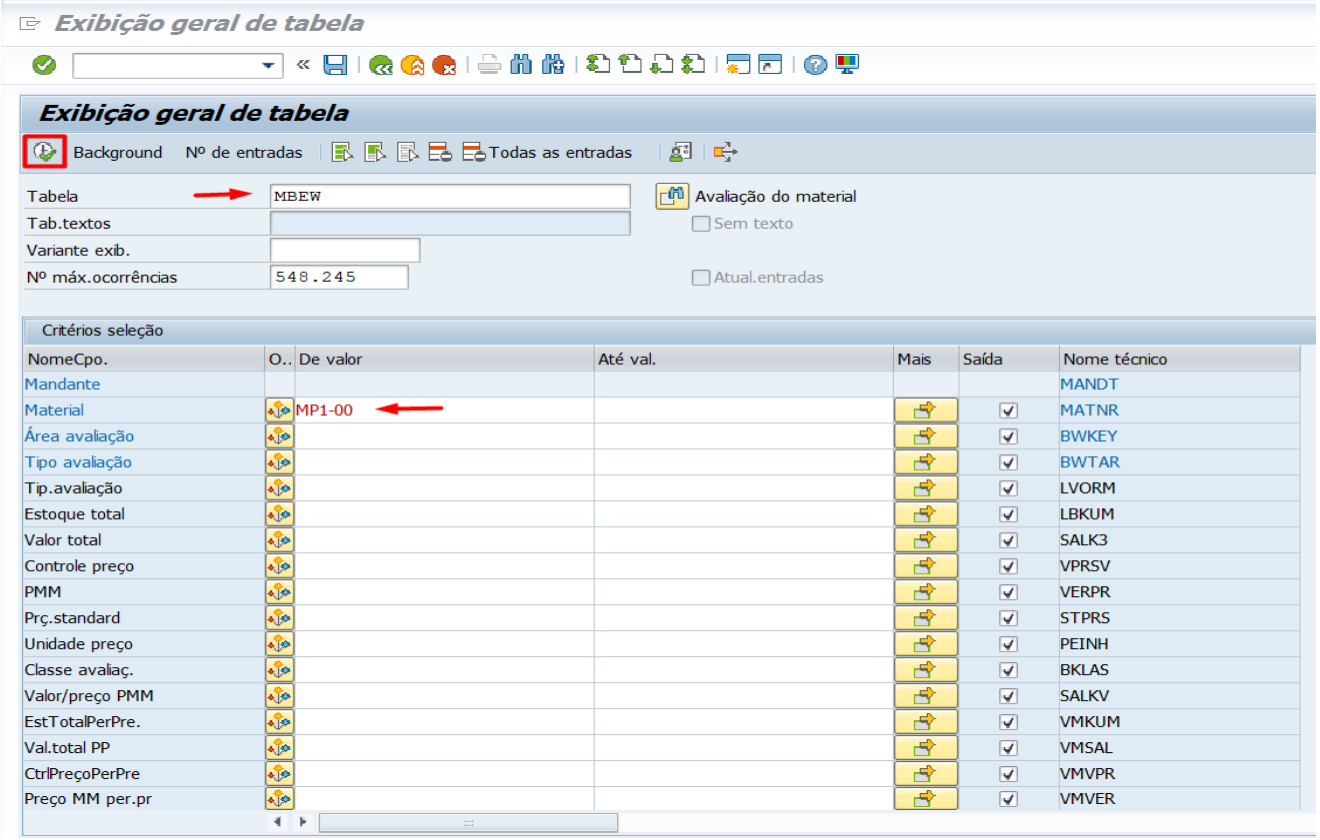

Essa é uma tabela de valorização, observe que ela traz várias informações de valores ligados à planta.

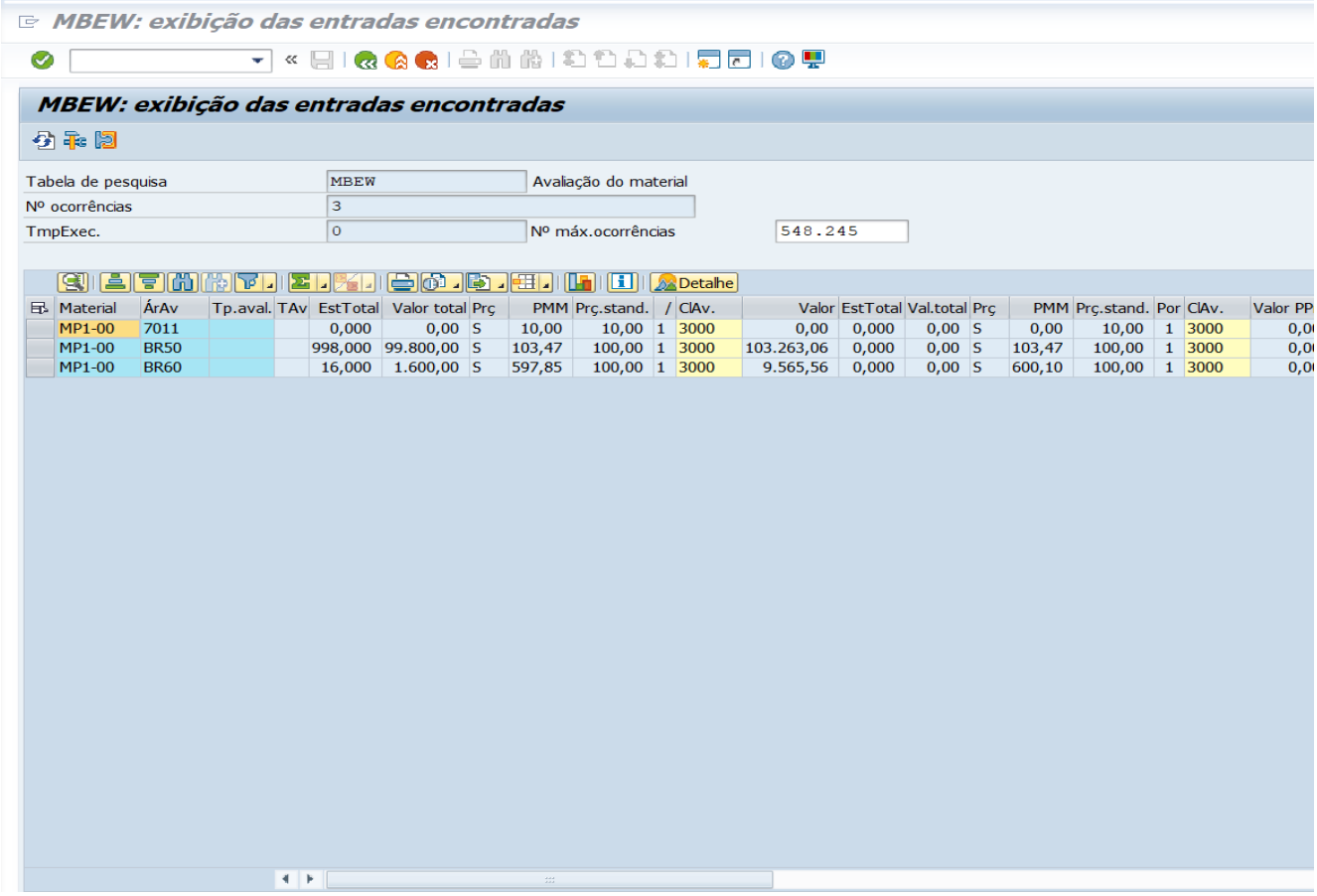

Na MBEW também podemos observar o histórico, nesse caso usamos a tabela **MBEWH/ENTER/ Código do material/ Executar.** A tabela vai puxar todo histórico dos valores daquele material.

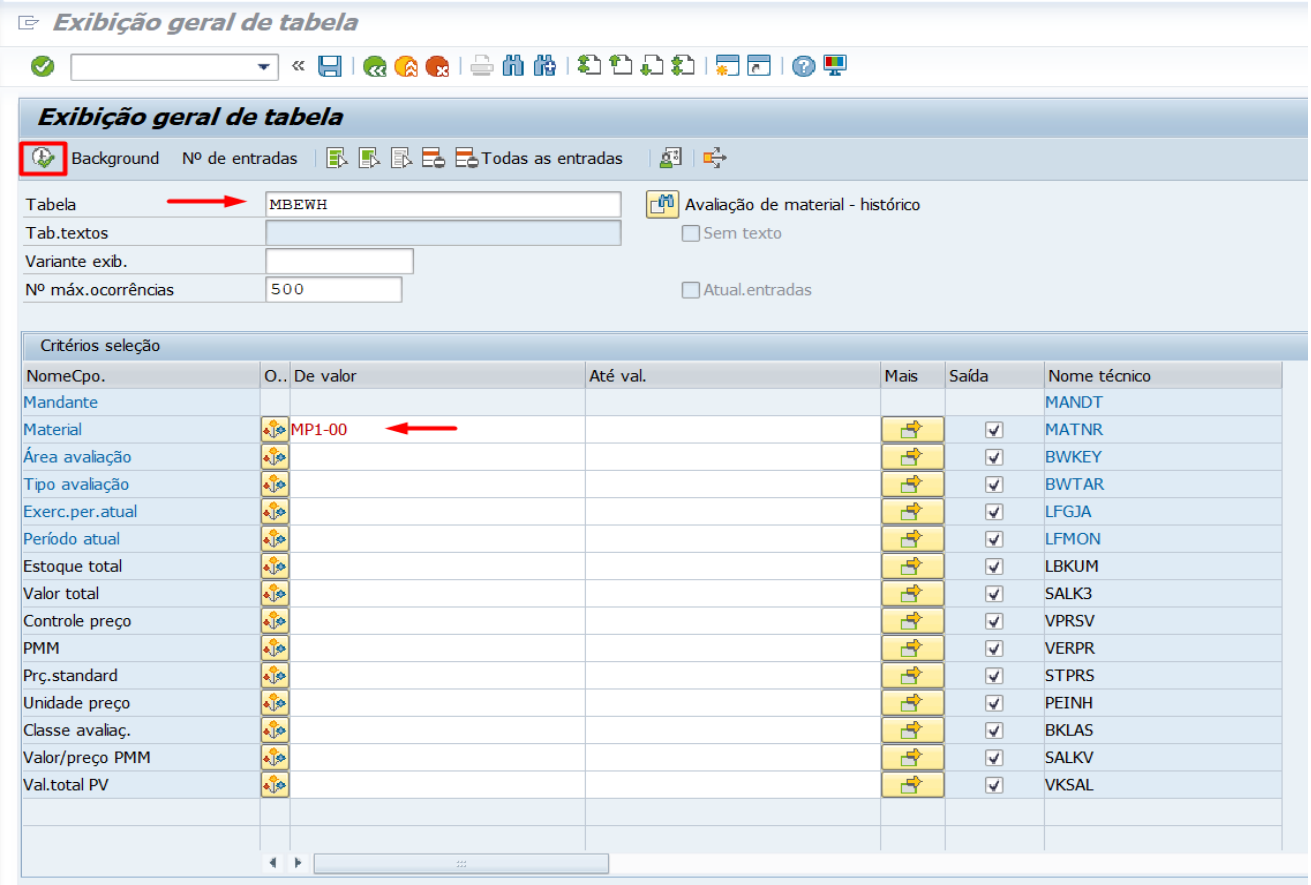

Histórico de valores.

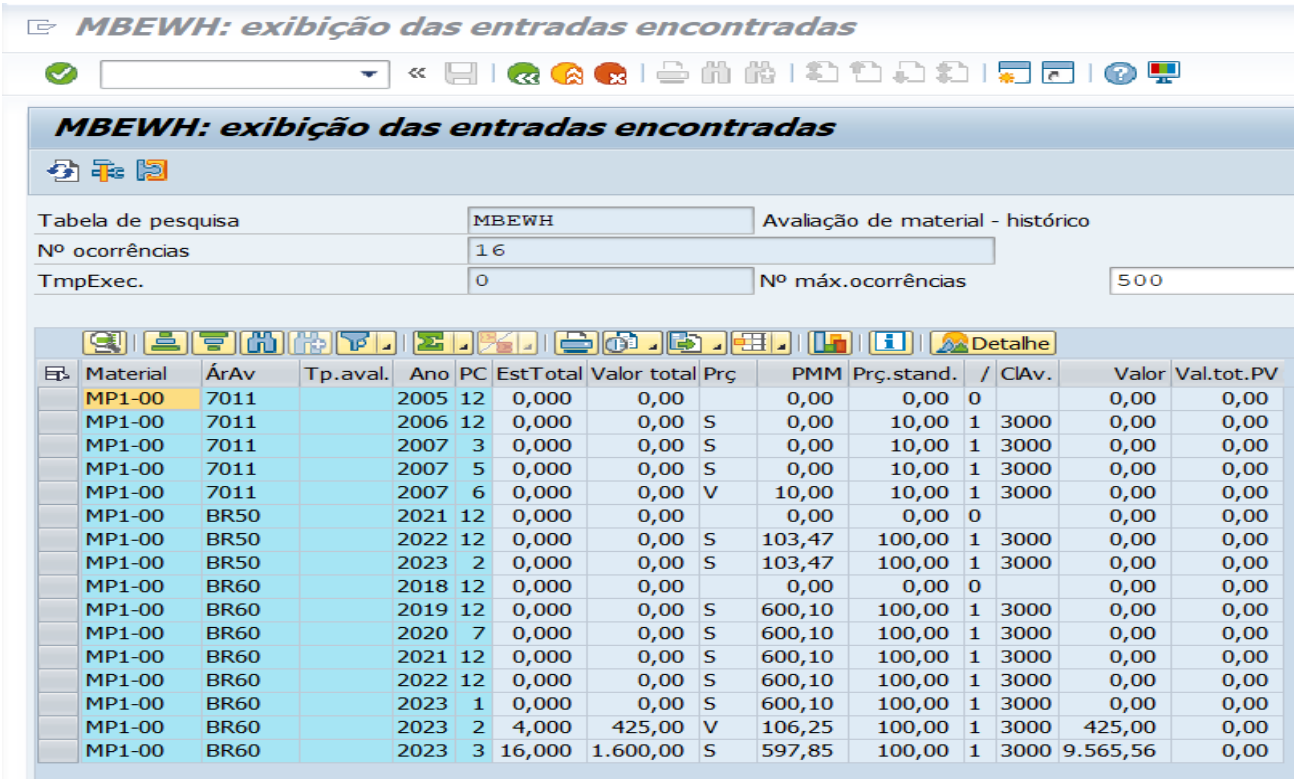

Material	ÁrAv	Tp.aval.	Ano	PC	EstTotal	Valor total	Prç	PMM	Prç.stand.	/	ClAv.	Valor	Val.tot.PV
MP1-00	7011		2005	12	0,000	0,00		0,00	0,00	0		0,00	0,00
MP1-00	7011		2006	12	0,000	0,00	S	0,00	10,00	1	3000	0,00	0,00
MP1-00	7011		2007	3	0,000	0,00	S	0,00	10,00	1	3000	0,00	0,00
MP1-00	7011		2007	5	0,000	0,00	S	0,00	10,00	1	3000	0,00	0,00
MP1-00	7011		2007	6	0,000	0,00	V	10,00	10,00	1	3000	0,00	0,00
MP1-00	BR50		2021	12	0,000	0,00		0,00	0,00	0		0,00	0,00
MP1-00	BR50		2022	12	0,000	0,00	S	103,47	100,00	1	3000	0,00	0,00
MP1-00	BR50		2023	2	0,000	0,00	S	103,47	100,00	1	3000	0,00	0,00
MP1-00	BR60		2018	12	0,000	0,00		0,00	0,00	0		0,00	0,00
MP1-00	BR60		2019	12	0,000	0,00	S	600,10	100,00	1	3000	0,00	0,00
MP1-00	BR60		2020	7	0,000	0,00	S	600,10	100,00	1	3000	0,00	0,00
MP1-00	BR60		2021	12	0,000	0,00	S	600,10	100,00	1	3000	0,00	0,00
MP1-00	BR60		2022	12	0,000	0,00	S	600,10	100,00	1	3000	0,00	0,00
MP1-00	BR60		2023	1	0,000	0,00	S	600,10	100,00	1	3000	0,00	0,00
MP1-00	BR60		2023	2	4,000	425,00	V	106,25	100,00	1	3000	425,00	0,00
MP1-00	BR60		2023	3	16,000	1.600,00	S	597,85	100,00	1	3000	9.565,56	0,00

Vamos aos últimos detalhes que vai ajudar muito na elaboração dos relatórios dessas tabelas.

Número de ocorrência – Quando inserimos a tabela desejada o sistema já traz uma quantidade de ocorrência, geralmente um total de 500, esse número pode ser alterado, e se deixar o campo em branco, o sistema vai puxar o total que existe para aquela tabela ou para o material específico.

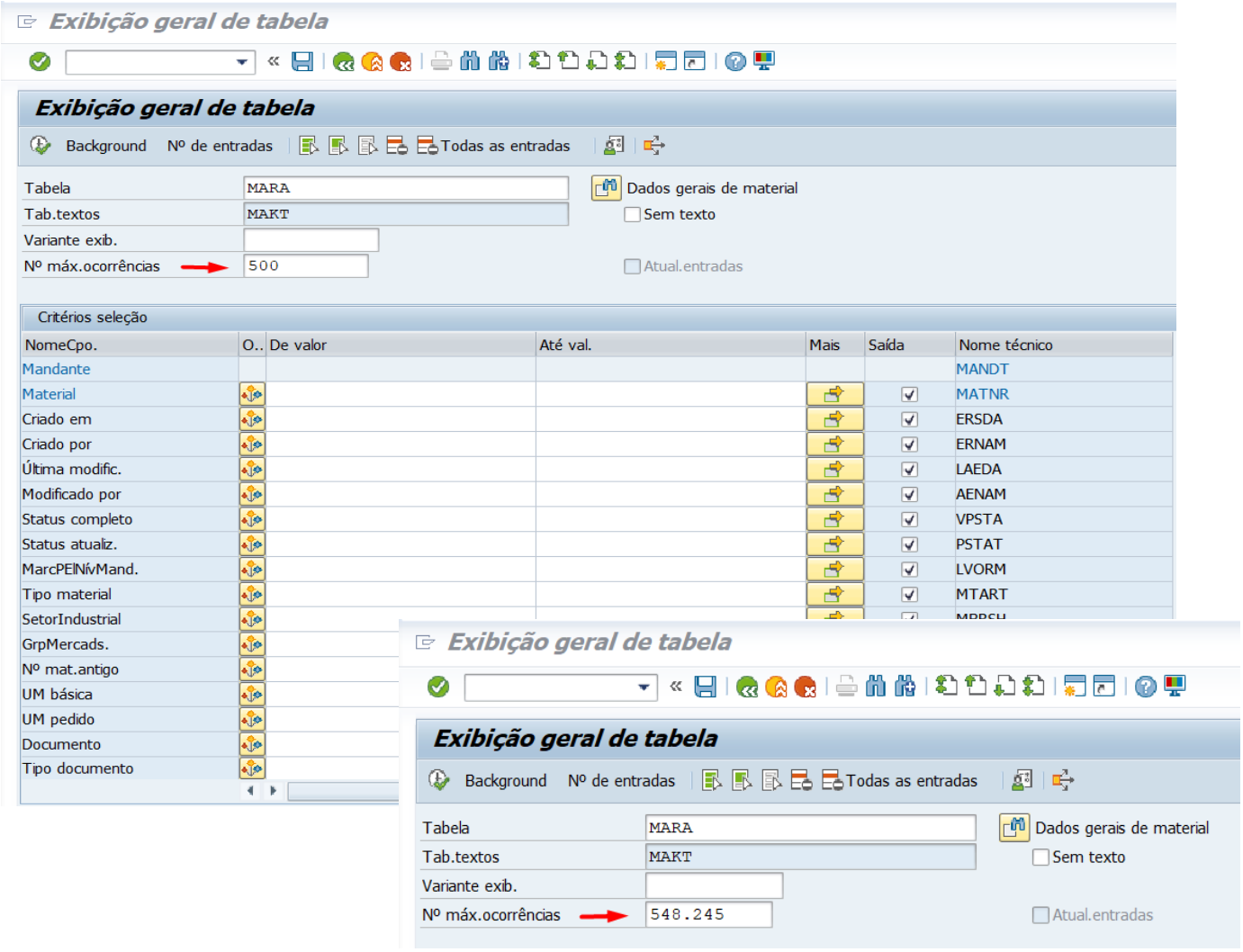

Ex.: Campo em branco/ ENTER. O sistema puxou a quantidade existente de ocorrência (Linhas) para essa tabela.

Como exportar as tabelas – Antes de exportar os dados tem um detalhe muito importante que precisa ser feito, que é: preencher a memória da tabela. Para preencher essa memória você precisa carregar todas as informações da tabela. Você pode fazer isso utilizando a tecla “pgdn” do seu teclado ou a barra de rolagem da tabela. Observe que à medida que você vai movimentando a barra de rolagem ou a tecla o sistema vai carregando todas as informações, e é justamente isso que vai preencher a memória (os dados) da sua tabela. Caso esse processo não seja feito, os dados não serão carregados completamente.

Tabela toda preenchida, já é possível exportar os dados; **Exportar/ Planilha eletrônica.**

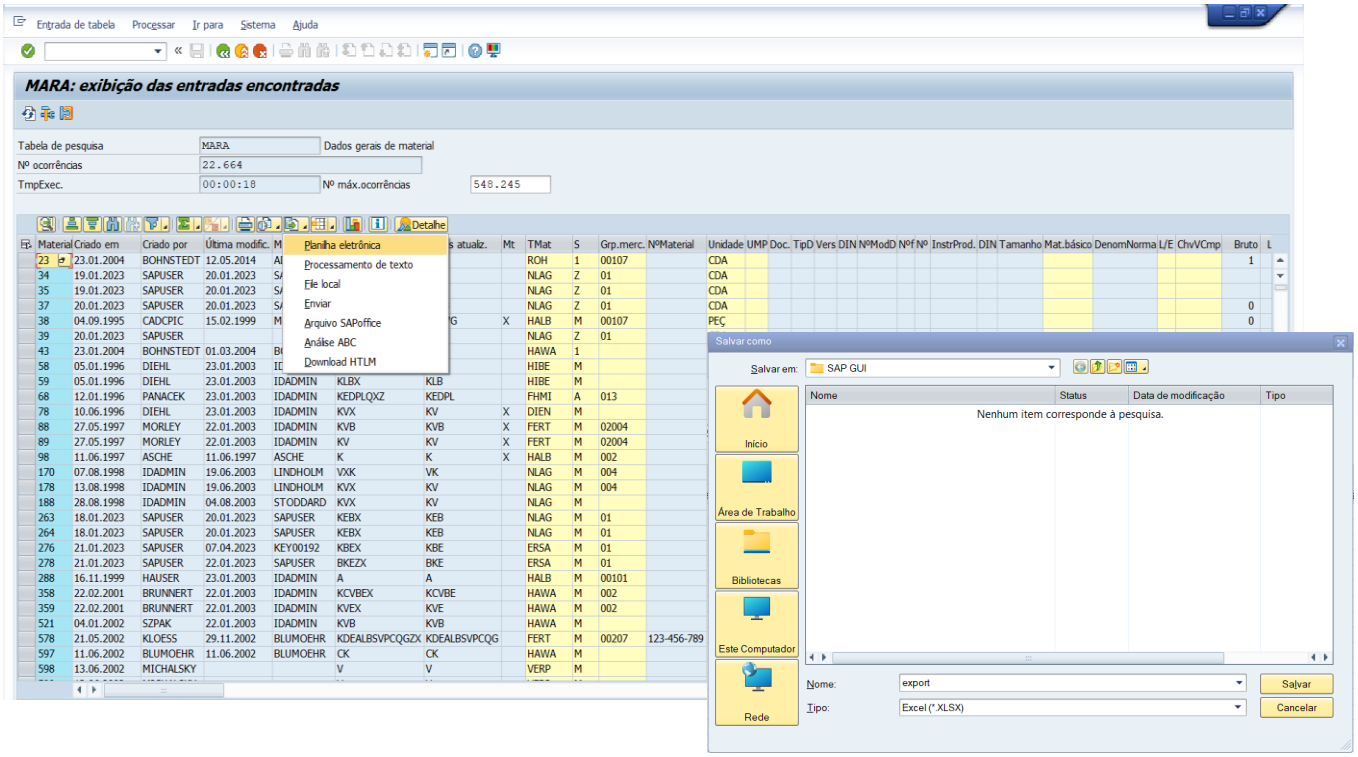

Aula Finalizada!

Até a próxima!